

Leginstructies:

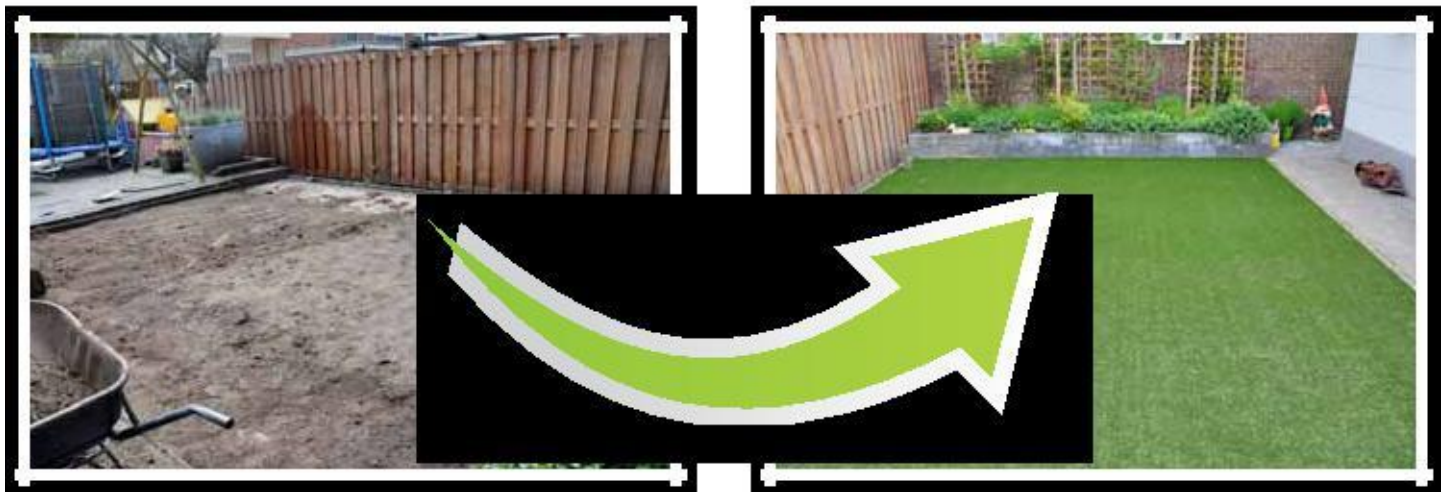

Benodigheden:

- stanleymes
- lijm
- lijmband
- lijmkam
- plastic handschoenen
- kunstgras
- geotextiel drukverdelend onderdoek

1 Ondergrond:

1) Verwijder eerst het oude gras en egaliseer de zwarte grond.



2) Breng vervolgens als ondergrond een zandbed van 4 á 5cm brekerzand aan (korrelgrootte min. 2.5 mm) en egaliseer het zandbed.



- 3) Door het zandbed goed aan te walsen of aan te wateren ontstaat er een stevige en stabiele ondergrond.



2 Egaliseren:

Wanneer het zandbed goed is aangewalst moet de oppervlakte geëgaliseerd (afrijden/uitvlakken) worden, dit kunt u doen d.m.v. een waterpas een balk.

In principe kan het kunstgras ook direct op zwarte grond gelegd worden zonder het zandbed van brekerzand, alleen moet u er dan wel zeker van zijn dat de ondergrond goed water afvoert. Hetzelfde geldt voor het leggen van het kunstgras direct op tegels en/of klinkers.

Voor het beste resultaat adviseren wij toch een zandbed van brekerzand aan te brengen.

Wanneer het grasveld omsloten wordt door betonbandjes of tegels kunt u het zandbed als beste 1 á 2cm onder de rand leggen.

Wanneer de ondergrond slecht water afvoert gebruik dan i.p.v. brekerzand een zand-bed van 15cm lavazand.

3 Geotextiel onderzoek:

Rol het geotextiel onderzoek (er is geen onder of bovenkant) uit over de oppervlakte. Snij het onderzoek eventueel op maat met een stanleymes. Zorg voor een overlap van 5 tot 10cm wanneer u meerdere rollen/stukken onderzoek nodig heeft. Maak het geotextiel vast m.b.v. grondpennen.

Geotextiel stabiliseert de onderbouw en biedt bescherming tegen onkruidgroei.



Wanneer het grasveld omsloten wordt door betonbandjes of tegels kunt u het zandbed als beste 1 á 2cm onder de rand leggen.

Wanneer de ondergrond slecht water afvoert gebruik dan i.p.v. brekerzand een zand-bed van 15cm lavazand.

4 Uitrollen kunstgras:

Bij het uitrollen van het kunstgras moet u rekening houden met de vezelrichting (vleug). Het kunstgras komt als beste tot zijn recht wanneer u het kunstgras zo legt dat u tegen de vezelrichting inkijkt.

Rol het kunstgras uit zodat u aan het begin en eind van de oppervlakte (bv. bij het terras) 2 á 3cm overhoudt, hierdoor heeft u meer 'speelruimte' om e.a. te corrigeren. Deze randen kunt u later wegsnijden.



5 Snijden:

Het kunstgras kan simpel op maat gesneden worden met een stanleymes. Belangrijk hierbij is dat u altijd snijdt vanaf de onderkant (backing) zodat u de vezels niet beschadigt. Verwijder eerst de overtollige 'backing' aan de zijkanten van de rol. Dit is het gedeelte waar de rol mee heeft vast gezeten tijdens de productie. Dit doet u door deze eraf te snijden inclusief de eerste rij vezels. Zorg ervoor dat het stanleymes goed scherp is, vervang het daarom regelmatig. Doe dit zeker wanneer u rondingen wilt snijden. Het mes volgt dan makkelijker de gewenste bochtjes.

Wanneer er meerdere delen/rollen kunstgras aan elkaar gelegd worden moet u ervoor zorgen dat u beide kanten zo dicht mogelijk bij de vezel afsnijdt. Leg de delen langs elkaar heen om met het lijmen te kunnen beginnen.



6 Lijmen:

Voordat u aan het lijmen begint slaat u de kanten die gelijmd moeten worden terug (+/- 30cm). Snij vervolgens de lijmband op de juiste lengte en leg deze in het midden van de twee stukken die u aan elkaar wilt lijmen.

Zorg ervoor dat u de lijmpot op een oude krant zet zodat u de lijm niet morst op het kunstgras of terras. Breng de lijm met een lijmkam aan op de lijmband. Gebruik ca. 300 gram per strekkende meter.

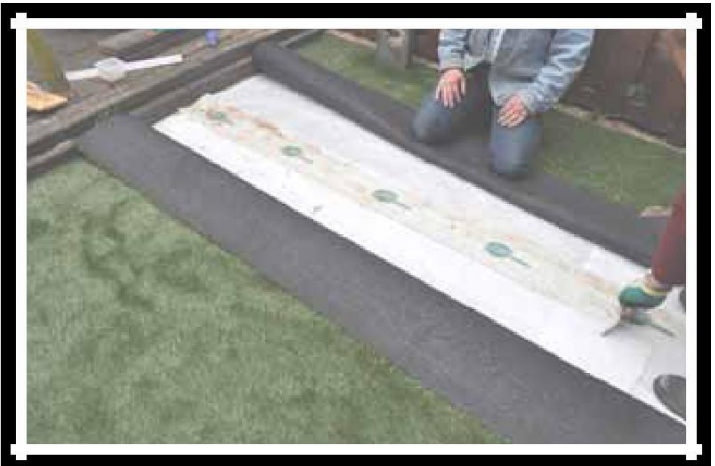

Sla nu beide kanten van het kunstgras voorzichtig terug. **Let op! Nog niet aandrukken!** Open nu voorzichtig, stukje voor stukje, het kunstgras en druk het vervolgens stevig aan, let op dat er geen grassprietjes mee worden verlijmd. Druk alles nogmaals goed aan door er overheen te lopen



7 Oporstelen:

De laatste stap is het opborstelen van het kunstgras. Dit kunt u doen met een harde bezem of met een borstelmachine. Let op met het borstelen van de lijmnaad, wij raden het aan een uurtje te wachten voordat u de lijmnaden opborstelt



Bevestiging tips:

Het kunstgras hoeft niet vast gelegd te worden. Gewoon uitrollen is voldoende, zeker wanneer het kunstgras tussen tegels en/of betonbandjes is opgesloten. Mocht dit onverhoopt toch problemen geven hierbij nog enkele tips:

- Sla een houten paaltje in de grond op de plaatsen waar het kunstgras los ligt, zorg ervoor dat de bovenkant gelijk is aan de boven kant van het zand bed. Schroeft het kunstgras dmv een rvs-parker (met een ring) vast op de paal
- Strooi wat extra vulzand in aan de randen en hoeken (bv. rondom een trampoline), dit kan ook bij kunstgras zonder vulzand

Opruimen en genieten!

Het werk is gedaan, opruimen en dan genieten van uw schitterende tuin. U kunt eventueel overgebleven kunstgras gebruiken als bv. deurmat of met kerst onder de kerstboom.

Foto

Bent u ook zo trots op uw nieuwe tuin, wij zijn erg benieuwd naar uw resultaat. We zouden het daarom erg waarderen wanneer u een foto van uw tuin naar ons kunt sturen. Doe dit dan naar dit e-mailadres: info@100procentkunstgras.nl

Onderhoud

Kunstgras heeft minimaal onderhoud, wel adviseren wij u om regelmatig het gras op te borstelen (middels een harde bezem) zodat de vezel mooi overeind blijven staan. Bij intensief gebruik kan het zijn dat het vulzand in de loop de tijd gaat inklinken, controleer dit jaarlijks en voeg wat extra vulzand toe wanneer nodig.

Bladeren kunt u gemakkelijk met een bladblazer verwijderen. Vuil kunt u met een hogedrukreiniger verwijderen, zorg ervoor dat u wel genoeg afstand tussen de reiniger en het kunstgras houdt (+/- 40cm). Verwijder bladeren en vuil regelmatig zodat er geen schimmelvorming kan ontstaan.